



Feria Internacional
de Turismo Ornitológico
Extremadura Birdwatching Fair

VILLARREAL DE SAN CARLOS
Monfragüe (Cáceres)
Del 2 al 4 de marzo de 2007



Extremadura

www.turismoextremadura.com



Foto: © Diputación de Cáceres

Entre bosques y pantanos emerge la fortaleza de Granadilla (Cáceres).

Extremadura: Naturaleza viva

EN PLENO SIGLO XXI AÚN QUEDAN RINCONES ESPAÑOLES EN LOS QUE LA NATURALEZA CONSERVA SU ATRACTIVO NATURAL PRIMIGENIO. EXTREMADURA ES UNO DE ESOS PARAÍSO PRIVILEGIADOS. GRACIAS A SU RIQUEZA INTERIOR, DESLUMBRANTE, LA REGIÓN AUMENTA CADA AÑO EL NÚMERO DE VISITANTES QUE ENCUENTRAN EN SUS TIERRAS UN DESTINO DIFERENTE. UNO DE LOS SEGMENTOS QUE MAYOR AUJE EXPERIMENTA ES LA OBSERVACIÓN DE LA AVIFAUNA EXTREMEÑA.

El turismo vive tiempos felices en Extremadura. Una región que para muchos es la gran desconocida, pero que se muestra al viajero con una naturaleza sin paragon en la península. Este destino combina como pocos un patrimonio envidiable con una naturaleza que sorprende por sus matices y biodiversidad. Humedales, dehesas, serranías, valles, ciudades y monumentos declarados Patrimonio de la Humanidad, son sólo una muestra del encanto de las tierras extremeñas. Extremadura conserva un entorno natural privilegiado, con un excelente grado de conservación. Es difícil encontrar espacios tan

singulares en el continente, que cuenten con un entorno tan bien conservado como el extremeño, y tan extenso: 42.000 kilómetros cuadrados (un tamaño similar al de países como Suiza, Países Bajos o Dinamarca). Para muestra de su riqueza, basta decir que dos terceras partes de su superficie están cubiertas por bosques, humedales, pastizales, dehesas o bosque bajo. De todos, sobresale por su extensión la dehesa. Este hábitat protagoniza el paisaje extremeño, ocupando más de la tercera parte de la comunidad autónoma. Además de su valor natural, en Extremadura, industria y naturaleza confluyen en perfecta

armonía. Desde hace décadas, la dehesa es una de las bases de la economía extremeña, de tal modo que se ha convertido en un verdadero ejemplo de explotación de recursos y sostenibilidad. Un 30 por ciento del territorio de sus dos provincias, Cáceres y Badajoz, se encuentra bajo algún tipo de protección. Un total de 54 espacios naturales protegidos.

Una región para perderse
El amante de la naturaleza encontrará en este destino cientos de lugares en los que perderse y descubrir naturaleza viva y salvaje. Cada paisaje es un hábitat distinto, que da cobijo a especies anima-



Fotos: © Dirección General de Turismo de Extremadura

Monasterio de Tentudía (Badajoz).

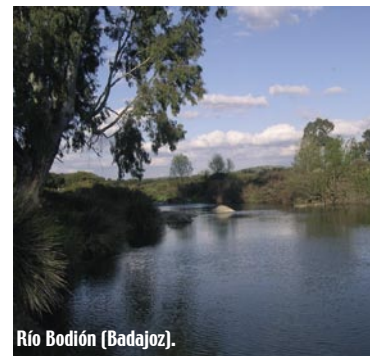

Río Bodión (Badajoz).



Estampa de La Siberia (Badajoz).



Las Villuercas (Cáceres).

les distintas. En Extremadura es posible recorrer decenas de hábitats diferentes, sucediéndose una explosión de colores y sensaciones en cada época del año.

Paraíso ornitológico
Para el aficionado a la observación de aves que busca destino, Extremadura es un verdadero paraíso. En Europa es una región anhelada dentro del segmento. Las zonas de dehesa y los llanos que cobijan a estas aves presumen de un alto grado de conservación. En ningún otro lugar del continente se produce tal extensión de bosques mediterráneos y estepas. De hecho, el 74 por ciento de la superficie de Extremadura está identificado como IBA (Áreas importantes para las aves), el porcentaje más alto de Europa.

Una de las especies más emblemáticas de la región es la Cigüeña Blanca. Sus siluetas coronan las torres de los campanarios de ciudades y

Extremadura posee la mayor costa interior de Europa occidental. El mar dulce de la región cuenta con 1.400 kilómetros de costas y 1.250 hectáreas de humedales

pueblos, copas de encinas y grandes eucaliptos. El águila imperial, el buitre negro y la cigüeña negra, junto con aves estepáricas como la avutarda, el sisón y la ortega, son algunas de las especies más significativas que habitan la región.

Recursos fluviales
Uno de los recursos más valorados de la región es el agua.

Pese a ser un destino de interior, Extremadura cuenta con una importante Costa Dulce que la sitúan como la región de Europa Occidental con la mayor costa

de interior: 1.400 kilómetros de costas fluviales. Dispone así mismo de 1.250 hectáreas de humedales. El Tajo y el Guadiana atraviesan la región de este a oeste. A lo largo de ambos cauces se encuentran la mayoría de embalses de la región: Cedillo, Alcántara, Torrejón, Arrocampo, Valdecañas (todos del río Tajo), Cornalvo, Orellana, García Sola o



Fotos: © Dirección General de Turismo de Extremadura

Extremadura es el territorio nacional más propicio para la observación de aves. En la imagen, avutardas.

Naturaleza y deporte en Extremadura

EL TURISMO DE NATURALEZA ES UN SECTOR QUE CRECE CON FUERZA EN EXTREMADURA. CADA AÑO MILES DE VIAJEROS RECORREN SUS HUMEDALES, DEHESAS Y SIERRAS. UNO DE LOS SEGMENTOS MÁS DESTACADOS ES EL TURISMO ORNITOLÓGICO, YA QUE SE TRATA DE UN VERDADERO REFERENTE PARA LOS BIRDWATCHERS (OBSERVADORES DE AVES) QUE CADA AÑO ACUDEN A LA REGIÓN PARA CONTEMPLAR ESPECIES COMO EL ÁGUILA IMPERIAL EN SU HÁBITAT.

Cada paisaje es un mundo. La Naturaleza ofrece mil y una propuestas para disfrutar conociéndola y recorriéndola. Actividades divergentes, unidas únicamente por el contacto en primera persona con la Madre Tierra: ecoturismo, deporte en la Naturaleza, turismo subterráneo, e incluso, educativo.

Ecoturismo

El Ecoturismo es un segmento del turismo de naturaleza que tiene como principal motivación la contemplación, disfrute y conocimiento del medio natural, independientemente del grado de profundidad con el que se haga. La amplia red de espacios naturales, el valioso sabor rural de sus comarcas y lugares como los Parques Naturales de Cornalvo, Monfragüe y Tajo Internacional, la Reserva Natural Garganta de los Infernos y el Monumento Natural de los

Barruecos hacen de Extremadura un región irresistible.

Turismo Ornitológico

La situación privilegiada de los espacios naturales no sólo atrae al turista, a las aves también.

El 70 por ciento del territorio extremeño es óptimo para observar pájaros. En la región se encuentran 69 Zonas de Especial Protección para las Aves

El birdwatching (o avistamiento de aves) es una actividad que en España está en pleno nacimiento, pero que comienza a desarrollarse en Extremadura considerablemente. Y no es para menos, el 70 por ciento de la superficie de la región es idónea para las aves, por ello, el 34 % del territorio tiene algún tipo de protección, con 69 Zonas de Especial Protección para las Aves (ZEPA), con el objeto de salvaguar-

dar a 181 especies amenazadas en el viejo continente. Las ZEPA se encuentran distribuidas por toda la región. Dentro del turismo ornitológico habría que destacar las zonas de Monfragüe, Sierra de San Pedro, Tajo Internacional, La

Serena, Los Llanos de Cáceres y de Trujillo y las dehesas de Jerez como las propuestas más atractivas para los enamorados de la ornitología.

Turismo Activo

En el turismo Activo se incluyen todas las actividades deportivas desarrolladas en el medio natural, bien por cuenta propia o a través de las muchas empresas espe-



Fotos: © Dirección General de Turismo de Extremadura

Turismo Educativo en los riberos del Tajo.



Senderismo en el Valle del Jerte.



Extremadura, paraíso para el turismo cinegético.



Fotos: © JM López Caballero/Aprodevi

Cueva de Castañar de Ibor (Cáceres).

cializadas. De todas, sigue siendo el senderismo la más demandada, seguida de la variante cicloturista y de las rutas a caballo. Con la proliferación de empresas la oferta se ha motorizado, ofreciéndose rutas en quads y todoterreno. Extremadura también es ideal para los más intrépidos, cada año son más los que eligen sus parajes para practicar parapente, el vuelo biplaza o el senderismo.

Mar de Interior

La extensión y longitud del mar de interior atrae a la región miles de aficionados de las actividades en el medio acuático como la vela o el piragüismo, y también bañistas. Dos importantes ríos atraviesan sus tierras, dejando a su paso cientos de embalses. Los más destacados son los embalses de Gabriel y

Galán, Orellana, La Serena, Cijara y Valdecañas.

Turismo Educativo

Poseer un sinnúmero de recursos naturales significativos ha llevado a la Administración extremeña a potenciar el desarrollo turístico con fines pedagógicos. Incluye actividades formativas que llevan a cabo tanto escolares, como estudiantes de biología, ingeniería forestal o geología. Para ello existen Centros de Interpretación en gran parte de los Espacios Naturales Protegidos y Aulas de la Naturaleza a disposición de los estudiantes.

Turismo Subterráneo

Las visitas a cuevas, minas y yacimientos arqueológicos es otro producto turístico que

comienza a despuntar. La Mina de la Jayona (Fuente de Arco, Badajoz) o la Cueva de Castañar (Castañar de Ibor, Cáceres) y Cuevas de Fuentes del León (Fuentes de León, Badajoz) son los destinos más destacados.

Turismo Cinegético

La caza mayor y menor, o sea el turismo cinegético, encuentra en Cijara, Valdecaballeros, Cañamero, Gargantilla, los Llanos, Granadilla, Los Galgos o Matallanas las principales reservas, cotos y zonas de caza de la región.

Información Turística de Extremadura



Consejería de Economía y Trabajo.
Dirección General de Turismo
C/ Sta. Eulalia, 30. 06800 Mérida

www.turismoextremadura.com

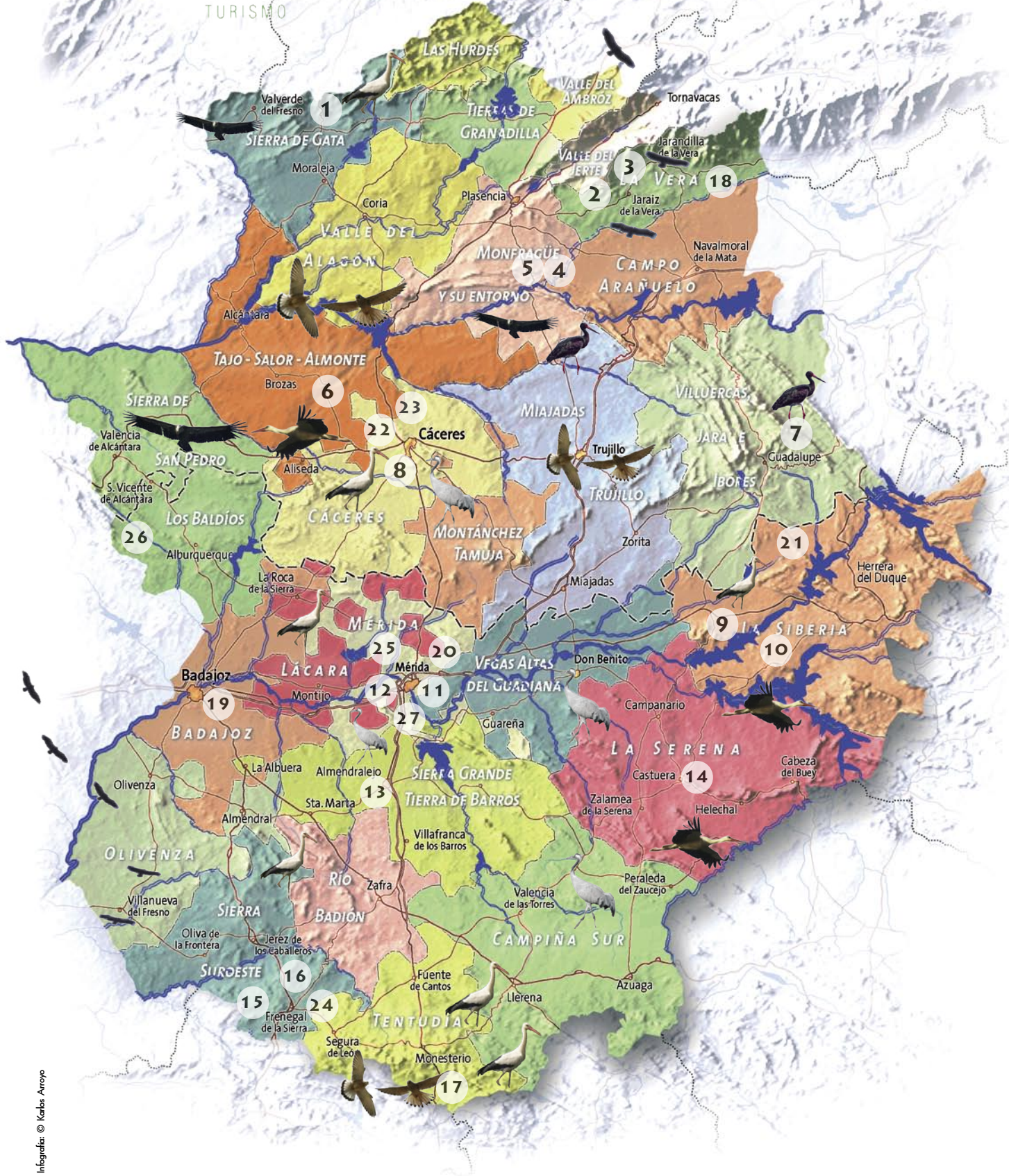

Naturaleza con todos los sentidos

Empresas de Turismo Activo en Extremadura

1. Motoval

10890 Valverde del Fresno (Cáceres)
Tel. 616 927 687
www.motoval.net
motovalrally@yahoo.es
Rutas en Quads

2. Centro Ecuestre El Pasil

10400 Jaraíz de la Vera (Cáceres)
Tel. 927 170 794 / 686 485 801
Laborables: 927 170 843
www.ecupasil.com
ecupasil@terra.es
Paseos familias con niños. Rutas con comida en el campo

3. Jaramanda

10400 Jaraíz de la Vera (Cáceres)
Tel. 608618932 / 629542691
www.jaramanda.com
jaramanda@jaramanda.com
Senderismo, descenso en piraguas

4. En Ruta. Naturaleza y Aventura

10680 Malpartida de Plasencia (Cáceres)
Tel. 927 404 113 / 605 898 154
www.rutaspormonfrague.com
contacto@rutaspormonfrague.com
Rutas ornitológicas por Monfragüe, rutas 4 x 4, safaris fotográficos, senderismo de todos los niveles, paseos y rutas a caballo, actividades multiaventura, tiro con arco, la berrea en 4x4, rutas en bicicleta, granja escuela, animación para grupos

5. Monfragüe Vivo

10680 Malpartida de Plasencia (Cáceres)
Tel. 927 459 475 / 620 436 240
Fax. 927 404 276
www.monfraguevivo.com
info@monfraguevivo.com
Paseos y observación de fauna y flora por el parque de Monfragüe, rutas 4 x 4, rutas con encanto, senderismo, rutas en canoa, paintball, tiro con arco, circuito de orientación y de aventura

6. La Mandila

10950 Brozas (Cáceres)
Tel. 927 395 509 / 655 170 227
www.lamandila.com
isidrobarriga@yahoo.es
Paseos en bicicleta, multiaventura

7. Circaetus

10374 Navezuelas (Cáceres)
Tel. 630 568 011
www.circaetus.com
rutas@circaetus.com
Observación de flora y fauna

8. Légola

10003 Cáceres
Tel. 927 223 415 / 927 241 073
Fax. 927 241 073
www.legola.com
info@legola.com
Actividades lúdicas, recreativas, de ocio y tiempo libre

9. Equitrex

06760 Navalvillar de Pela (Badajoz)
Tel. 636 486 663
www.equitrex.com
equitrex@equitrex.com
Rutas a caballo, senderismo, cicloturismo, carros con burro

10. Escuela de Actividades de Aventura

06300 Zafra (Badajoz)
Tel. 924 552 161 / 690 934 227
Fax. 924 563 257
www.e-aventura.com
info@e-aventura.com
Rutas en bicicleta, senderismo, montañismo, escalada, puenting, orientación en la naturaleza, piragüismo, bicicletas de montaña, rutas ornitológicas

11. Anima D.O.S.

06800 Mérida (Badajoz)
Tel. 954 271 064 / 696 022 283
Fax. 954 286 441
www.anima-dos.com
fquesada@anima-dos.com
Campamentos, cross urbano, rallies fotográficos, dinamización del ocio

12. Ciclos Lusitania

06800 Mérida (Badajoz)
Tel. 924 300 675 / 646 216 341
cicloslusitania@hotmail.com
Paseos en bicicleta mediante alquiler de las mismas

13. Cabalbur

06207 Aceuchal (Badajoz)
Tel. 924 687 320 / 615 938 708
Fax. 924 687 320
www.cabalbur.aeturex.org
cabalburres@yahoo.es
Paseos en burro

14. Sertur

06420 Castuera (Badajoz)
Tel. 610 390 793 / 661 711 721
Fax. 924 760 635
www.serturextremadura.com
sertur@laserena.org
Naturaleza, ocio y tiempo libre en La Serena

15. Centro Ecuestre El Camino

06350 Higuera la Real (Badajoz)
Tel. 924 723 402 / 659 922 683
www.acaballo.net
info@acaballo.net
Paseos a caballo, equitación, senderismo

16. Gerocio

06340 Fregenal de la Sierra (Badajoz)
Tel. 685 844 050
Fax. 924 701 200
www.gerocio.com
tomas@gerocio.com
Actividades multiaventura

17. Cotoaventura

06260 Monesterio (Badajoz)
Tel. 615 938 708
Fax. 924 687 320
cotoaventura@yahoo.es
Excursiones en burro: Rutas de 4x4. Quads. Kart. Cross. Mountain Bike. Tiro con arco. Paintball. Orientación. Senderismo

18. Paseos en Burro

Domingo Caset
10470 Villanueva de la Vera
(Cáceres)
Tel. 927 567 298
Paseos en burro

19. Guadiana Natural

Badajoz
Tel. 609 055 048 / 619 564 804
Fax. 924 241 625
www.guadiananatural.com
informacion@guadiananatural.com
Rutas en canoas por el río
Guadiana y alquiler

20. Ocio y Aventura Proserpina

06800 Mérida (Badajoz)
Tel. 924 123 055
ocioyaventuras@estudiarte.com
Paseos a caballo

21. Proturex

06689 Valdecaballeros (Badajoz)
Tel. 917 401 800
proturex@proturexsl.com
Actividades náuticas

22. Aossa Extremadura

10002 Cáceres
Tel. 927 627 616 / 637 702 849
Fax. 927 627 617
www.aossaextremadura.com
info@aossaextremadura.com

23. Actividades de Ocio Y Tiempo Libre

10003 Cáceres
Tel. 659 979 665 / 927 215 894
actividadesturisticas@ctv.es
Turismo ecuestre

24. Alborada Turismo

06340 Fregenal de la Sierra.
(Badajoz)
Tel. 924 701 407

alboradaturismo@hotmail.com
Senderismo, rutas a caballo y rutas
en bicicleta.

25. Cuadrigas Tour

06800 Mérida (Badajoz)
Tel. 609 104 020 / 924 304 514
www.cuadrigas.com
Tours guiados sobre vehículos
segway

26. Horst Unkring

La Codosera (Badajoz)
Tel. 649 928 603 / 629 814 234
Rutas a caballo

27. Natturación Aljucén, S.L.L.

06800 Mérida (Badajoz)
Tel.: 687 970 358/9 / 924 372 870
Rutas a caballo, bicicleta de
montaña, Tiro con arco, escalada,
Tirolina, paint-ball.



Sierra Suroeste (Badajoz).



Tentudía (Badajoz).



Embalse de Alange (Badajoz).



Dólmen en la Sierra de San Pedro (Cáceres).

Fotos: © Archivo Entropia

Fotos: © Diputación de Cáceres



Ver, percibir, tocar, degustar.

Por placer, Volverás!



>linea4



Foto: Michael

Embalse de Cornalvo al atardecer.



Fotos: © Denominación de Origen La Serena

La Serena.



Fotos: © Dirección General de Turismo de Extremadura

Balneario de flange.



Sierra de Hornachos.

Badajoz, plácida naturaleza

TIERRA DE CONTRASTES Y TREMENDAMENTE DIVERSA, BADAJOZ ES UNA AMALGAMA DE PAISAJES QUE SE SUCEDEN DE MANERA SORPRENDENTE. LA DEHESA ES EL HÁBITAT DE MAYOR EXTENSIÓN, AUNQUE LA PROVINCIA ESCONDE MUCHOS ENCANTOS MÁS. EN BADAJOZ SE ENCUENTRA UNA IMPRESIONANTE COSTA DULCE, REPARTIDA EN MÁS DE 40 EMBALSES. LUGARES DE BAÑO Y DISFRUTE EN VERANO, QUE ADEMÁS ABASTECEN A LOS NÚCLEOS URBANOS DURANTE TODO EL AÑO.

Cuentan de Badajoz que es la gran desconocida. Adentrarse en ella es descubrir una sugerente sucesión de contrastes. Entre la gran extensión de dehesas, que protagonizan el paisaje pacense, surgen altivas serranías, atravesadas por verdes valles por los que discurren cauces fluviales. Bajadoz, además es la mayor provincia española en extensión, con 21.657 kilómetros cuadrados de superficie. Extensas comarcas como la Siberia o la Serena pueden hacer pensar en inhóspitos y agrestes paisajes. Pero, sin embargo, Badajoz es

capaz de sorprender por su extenso Mar de Interior y serranías. Siguiendo el discurrir de ríos como el Guadiana y el Zújar, el viajero descubrirá una costa dulce inmensa, repleta de embalses como el Cijara, García Sola, Orellana, La Serena o Zújar.

Tierra de contrastes
Badajoz es una tierra que sorprende siempre al viajero por sus deslumbrantes contrastes. Los colores amarillos y ocres de sus tierras dan paso a intensos verdes de su bosque mediterráneo. Paisajes espectaculares, libre del

mal que asola el litoral mediterráneo: la especulación urbanística. Es quizá la baja presión demográfica una de las principales causas de que Badajoz cuente con tal riqueza natural. Un desarrollo sostenible y equilibrado que permite a la provincia presumir de monumentalidad y tradiciones. Pueblos de sonoros nombres como Zafra, Olivenza, Azuaga, Jerez de los Caballeros, Zalamea, Magacela, Medellín, Albuquerque, La Puebla, Talarrubias y tantos otros, revela el amplio legado histórico de esta tierra. Al hablar de historia es innegable men-



Fotos: © Dirección General de Turismo de Extremadura

Sendero del Rey Jagón en la Campiña Sur.



Fotos: © Celceco/Tentudía

Flautardas en Tentudía



Fotos: © Celceco/Tentudía

Invierno en las dehesas de Tentudía

cionar Mérida, ciudad declarada Patrimonio de la Humanidad por la UNESCO en 1993 y emblema del tesoro monumental de la provincia.

La dehesa

El relieve característico de Badajoz lo compone una amplia perillanura poblada por encinas y alcornoques. La dehesa no es sólo protagonista visual del territorio pacense, es también uno de sus motores económicos. En ella se produce uno de los productos gastronómicos más exquisitos de la península: el cerdo ibérico. La zona suroccidental de Badajoz agrupa más de un tercio de la dehesa extremeña, con inmensas dehesas en el entorno de Jerez de los Caballeros.

Los suelos badajocenses son débiles y poco profundos, salvo algunos terrenos arcillosos, como la Campiña Sur y Tierra de Barros.

El agua

Otro elemento fundamental para conocer esta tierra es el agua

que moldea y diseña la orografía pacense. Más de cuarenta presas conforman la Costa Dulce. En comarcas como La Serena o La Siberia sus grandes embalses en los ríos Zújar y Guadiana dominan el paisaje.

Las lagunas de La Albufera, los embalses de Los Canchales, de Cornalvo (declarado Parque Natural), Orellana, son otros rincones elegidos por un gran número de especies, que tienen su refugio en los humedales: limícolas, ardeidos, anátidas, gaviotas, garzas, águila pescadora y un largo etcétera.

El río Guadiana atraviesa la provincia horizontalmente. A lo largo de su curso va dejando tras de sí decenas de embalses, abasteciendo a la poblaciones limítrofes. Sus tramos más espectaculares se encuentran poblados de bosque de ribera y rodeado de encinares adeshados. El río sirve de frontera natural entre España y Portugal.

Sierras

Además de llanos y embalses, la región cuenta con desafiantes serranías de altitud mediana, formadas por pizarras, granitos, cuarcitas y calizas. La Sierra de San Pedro (de importante interés faunístico, ya que en ella vive el lince ibérico o el gato montés), Bermeja, Tentudía u Hornachos (con una destacada presencia de aves rapaces, como el águila imperial o el buitre leonado). Estas zonas de mayor pluviometría permiten el crecimiento de otras especies vegetales, como el castaños, especialmente en Tentudía, y el roble. Estas serranías son lugares de gran interés faunístico. La Sierra de San Pedro, La Siberia, los bordes de las llanuras de la Serena, las estribaciones de Sierra Morena (desde Azuaga hasta Tentudía) son las zonas donde el jabalí y el ciervo son más abundantes y de mayor interés para el turismo cinegético.



Fotos: © Dirección General de Turismo de Extremadura
Ciclistas en el Parque Natural de Cornalvo.



Excursionistas en los restos del teatro romano de Regina.



Foto: © CEDER Campaña Sur
Turismo subterráneo en mina de la Jayona.

Turismo activo en Badajoz

TIERRA, MAR Y AIRE. LA PROVINCIA DE BADAJOZ OFRECE UN AMPLIO ABANICO DE POSIBILIDADES, CON ACTIVIDADES TERRESTRES (SENDERISMO, RUTAS A CABALLO, ECOTURISMO O MONTAÑISMO), ACUÁTICAS (PIRAGÜISMO, ESQUÍ ACUÁTICO O PESCA) Y AÉREAS (PARAPENTE O VUELO BIPLAZA) DESARROLLADAS EN PRIVILEGIADOS ENTORNOS, COMO EL PARQUE NATURAL DE CORNALVO, LOS EMBALSES DEL GUADIANA Y DEL ZÚJAR O CÍJARA.

No es fácil encontrar otro lugar en el mundo en el que se puedan desarrollar tantas actividades en el medio natural como Badajoz. Además de su innegable valor monumental, gastronómico y cultural, esta región cuenta con un abanico de posibilidades casi ilimitado de actividades: pesca, observación de aves, deportes acuáticos, senderismo, etc. Propuestas acuáticas, terrestres y aéreas para recorrer esta sorprendente provincia.

Costa Dulce

Ser una provincia de interior no impide a Badajoz contar con una importante costa, formada por

casi medio centenar de embalses. Lugares en los que se desarrollan deportes náuticos de todo tipo. Cada vez son más las velas que surcan los recursos hidrográficos. Como es lógico, con la llegada del calor miles de personas acuden a estos embalses en busca de un refrescante baño. Los cauces del Guadiana y del Zújar han posibilitado la instalación de playas fluviales con las más modernas infraestructuras. La más famosas son la playa de Medellín, la Zarza, Don Álvaro, Entrerrios y el poblado de pescador del Zújar.

Poco a poco los embalses de la región se llenan de embarcaciones de vela, tablas de windsurf o pira-

guas, en rincones del Guadiana. Las actividades en el medio acuático comienzan a despuntar, la oferta se complementa con servicios para todo tipo de públicos, ya sean expertos o aficionados. Una de las mejores formas de conocer los embalses del noroeste es a través de la ruta que recorre sus cinco pantanos: Orellana, García de Sola, Cijara, Serena y Zújar, todos ellos ubicados en la cuenca del río Guadiana y sus afluentes.

Pesca

La abundante red hidrográfica ha permitido que cientos de especies fluviales encuentren en sus aguas



Fotos: © Dirección General de Turismo de Extremadura
Senderistas en Cornalvo.



Foto: © Dirección General de Turismo de Extremadura
Jabali.



Foto: Vegas Altas
Charca con pasarela en las Vegas Altas.



Foto: Vegas Altas
Río Ortiga remansado.

su hogar. De hecho en estos embalses se han encontrado nueve especies endémicas. Por ello la pesca es una actividad muy extendida entre los pacenses. El lucio, la tenca, la carpa o los barbos son algunas de las especies más codiciadas. Son muchos los espacios en los que disfrutar de la pesca: Cijara, García de Sola, La Serena-Zújar, Vegas Altas del Guadiana, Alange, Cornalvo, Los Canchales, Villar del Rey, Piedra Aguda o el tramo fronterizo del Guadiana.

Caza

La provincia, se sustenta en la diversidad de hábitats. Tierras fértiles y grandes perillanuras, donde abunda la perdiz y la liebre, dehesas de encina y alcornoque muy atractivas para las palomas y tórtolas. El turismo cinegético siempre es un sector de gran demanda en la provincia. Badajoz ofrece miles de hectáreas de buenos cotos: los Galgos, Sierra Utrera o Cijara.

Parque Natural de Cornalvo

Al norte de Mérida se encuentra este paraje protegido. Además del Parque Natural, el único de la provincia, existe una ZEPA de más 10.000 hectáreas en la que es posible divisar todo tipo de fauna, destacando las aves, como la cigüe-

declaradas Monumento Natural. La antigua mina de hierro, abandonada en 1921, cuenta con seis niveles de galerías y con una curiosa vegetación de helechos, musgos, hepáticas, higueras, hiedras falla y plantas trepadoras. Fuentes de León es un conjunto de

La gran diversidad de hábitats permite que la población faunística pacense sea tremendamente rica, tanto en mamíferos, como en aves o peces

ña, elanio azul, milano real, milano negro, águila calzada, águila culebrera, etc.

Mina de La Jayona y Fuentes de León

Otro lugar de especial interés para aquellos que busquen rincones con encanto son las minas de Jayona y las Cuevas de Fuente de León, ambas

cuevas naturales de origen kárstico, situadas en el límite con Huelva entre las que destacan la Cueva del Agua, la Lamparilla o Sima Cochinos o los Postes.

Diputación Provincial de Badajoz	
	Patronato Provincial de Turismo. C/ Felipe Checa, 23. 06071 Badajoz. Tel: 924 212 495. Fax: 924 212 497
www.dip-badajoz.es turismo@dip-badajoz.es	



Foto: © Diputación de Cáceres

Cáceres, ciudad Patrimonio Histórico de la Humanidad.



Foto: © Michael

Los Barruecos.



Foto: © Diputación de Cáceres

Encina La Terrona, Monumento Natural.



Foto: © Diputación de Cáceres

Guadalupe, Patrimonio de la Humanidad

Cáceres, naturaleza con historia

POCAS PROVINCIAS ESPAÑOLAS PUEDEN PRESUMIR DE LAS BONDANDES DE UN MEDIO NATURAL TAN EXTRAORDINARIO Y EN TAN BIEN CONSERVADO. CÁCERES HA SABIDO CONJUGAR LA RIQUEZA PATRIMONIAL Y CULTURAL CON UN RESPETO AL MEDIO QUE PERMITE DISFRUTAR DE RINCONES INCONTAMINADOS, VERDADEROS PARAÍDOS ECOLÓGICOS, COMO EL PARQUE NATURAL DE MONFRAGÜE, LA GARGANTA DE LOS INFIERNOS O LOS BARRUECOS.

Al igual que su vecina sureña, la provincia cacereña cuenta con un medio de lo más diverso. Tierra de contrastes armoniosos, de valles, mesetas, vegas y montañas. Su naturaleza esconde rincones incontaminados que se presentan ante el viajero como verdaderos paraísos ecológicos. Cualquier época es buena para viajar a esta asombroso enclave extremeño. Deslumbrante naturaleza, que reúne los verdes inmortales de los valles del norte (el Ambroz, el

Jerte, Sierra de Gata, la Vera, las Hurdes) y sur (Ibores y Villuercas), las inmensas llanuras del campo Arañuelo, sin olvidar la joya ecológica de Cáceres: el Parque Natural de Monfragüe. La Vía de la Plata y la comarca de la Raya son otras zonas de especial interés turístico. El clima mediterráneo con influencia atlántica, genera veranos calurosos e inviernos afables y propicia la existencia de una rica variedad de espacios naturales inalterados. En la región habitan buena parte de especies de aves prácticamente

desaparecidas en otras regiones del continente, como el buitre negro, la cigüeña negra, el águila imperial ibérica, el gorrión moruno o la avutarda.

Monfragüe

Al noroeste de la provincia se encuentra el Parque Natural de Monfragüe, que se articula en torno al curso del río Tago y del Tiétar, que confluyen en el parque. Está enmarcado en dos sierras paralelas que despliegan todo el encanto del bosque mediterráneo.



Foto: © Soprodeveje

Risco de Garganta Honda en el Valle del Jerte.



Foto: © Diputación de Cáceres

Arco de Cáparra.

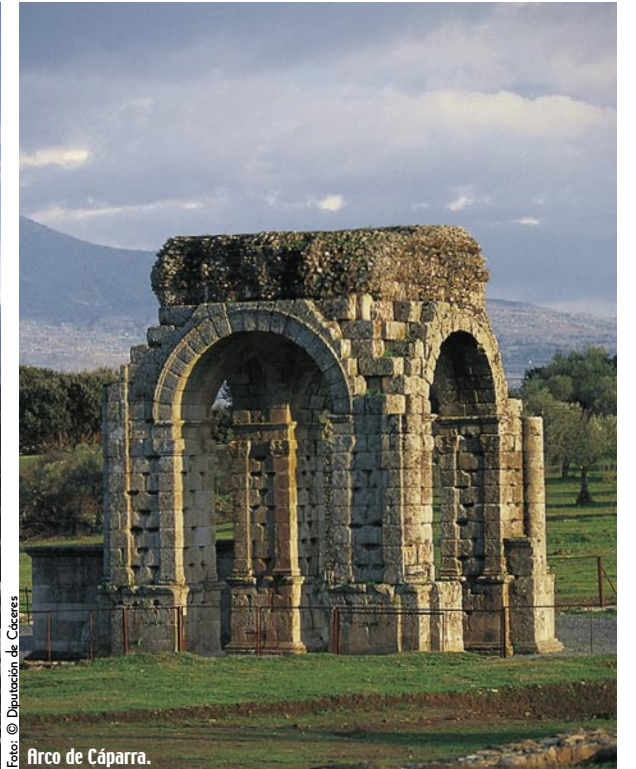

Foto: © Soprodeveje

Piragüismo en el Valle del Jerte.



Foto: © Diputación de Cáceres

Plasencia monumental.

Lo más destacable, además de su belleza, es la gran biodiversidad. La singularidad de especies que atesora el parque no tiene parangón en Europa. De hecho es la zona que concentra la mayor colonia de buitre negro y águila imperial del mundo, con más de 200 y 11 parejas, respectivamente. Dos de sus rincones más privilegiados son el Salto del Gitano y la Peña Falcón. Este último, cobija una importante colonia de rapaces que sobrevuelan los márgenes del río Tajo.

Los Barruecos

Otro enclave de especial interés paisajístico es el paraje de Los Barruecos, declarado Monumento Natural. Este singular enclave, situado al suroeste de la provincia, presenta curiosas afloraciones rocosas encajadas entre granitos, numerosas charcas y presas antiguas.

Llanos de Cáceres

En la zona central se ubican los Llanos de Cáceres. Una Zona de Especial Conservación atravesada por la sierra de Montánchez, que conjuga dehesa, núcleos urbanos y sierra, pero que atrae numerosas especies de aves.

Bosque Mediterráneo

El benigno clima y la exuberante vegetación de las sierras norte son hoy el mayor reclamo del norte de Cáceres. Las Hurdes, la Sierra de Gata, el valle del Ambroz, el Jerte y La Vera son las comarcas que forman estas sierras. Son tierras verdes, ricas en agua y de abundan-

te vegetación que otorga al paisaje ribereño una belleza sin igual. Una época ideal para viajar a estos valles es la otoñada. Una verbena de inverosímiles colores y experiencias se suceden en lugares como el valle de Ambroz, las Villuercas e Ibores, la Jara o el Jerte.

El suave clima de las Sierras del Norte y la abundante pluviosidad convierten esta zona en un verdadero corredor verde de bosque mediterráneo

Garganta de los Infiernos

Declarada Reserva Natural, se encuentra situada en los límites del Valle del Jerte. Un paraje deslumbrante en el que los sentidos tartamudean por el caos de sus cascadas y rápidos. Bosques de alisos, robles y castaños dan cobijo a una rica fauna.



Foto: © Dina (Valle del Ambroz)

Senderismo en el Valle del Ambroz.



Foto: Carlos Cebal © Adimonta

Parapente en la comarca de Montánchez y Tamuja.

Turismo Activo en Cáceres

SENDERISMO, PIRAGÜISMO, RUTAS A CABALLO, QUADS O CICLOTURISMO SON ALGUNAS DE LAS POSIBILIDADES DE TURISMO ACTIVO QUE OFRECE ESTA VARIADA Y RICA PROVINCIA EXTREMEÑA. UN PASEO POR SUS PARQUES Y ESPACIOS NATURALES LLEVARÁ AL VIAJERO A DESCUBRIR LOS ILUSTRES POBLADORES DEL BOSQUE DE MEDITERRÁNEO CACEREÑO: ÁGUILAS IMPERIALES, CIGÜEÑAS NEGRAS O EL LINCE IBÉRICO

La naturaleza de Cáceres, mucho menos conocida que su monumentalidad (con su capital declarada ciudad Patrimonio Histórico de la Humanidad como referente), es objeto de deseo por miles de turistas europeos que encuentran en sus tierras un verdadero paraíso ornitológico. La parte central de Extremadura, en el entorno de la capital cacereña, se encuentra protegida con la declaración de Zona de Especial Protección. Cada año, cientos de británicos, holandeses e incluso americanos buscan en comarcas como los Llanos de Cáceres y Miajadas-Trujillo un destino privilegiado para la observación de aves. Un segmento que tras un desarrollo espectacular está madurando día a día gracias al apoyo de las instituciones. Las Villuercas y Los Ibores o Cedillo y el tramo de Tajo

Internacional son otras Zonas de Especial Protección para las Aves.

Rutas por Monfragüe

Entre roquedos, riberas, monte mediterráneo y dehesas de Monfragüe viven cerca del 80 por ciento de las especies protegidas en España. Águilas imperiales, cigüeñas negras o el lince ibérico son sólo algunos de los ilustres habitantes del parque. La visita al parque tiene en el salto del Gitano y la Peña Falcón dos paradas obligadas. Desde allí se otea gran parte del entorno, lugares de culto ornitológico y ecoturista. Para disfrutar de esta riqueza se han habilitado una serie de rutas que acercan el parque al visitante: Villa del Arco, el Camino de la Ermita de Tebas, Las Dehesas, Ruta Vereda de Juan Puerta o el Camino de la Barca de Arriba.

Navegar por el Tajo

Otra de las mejores propuestas para adentrarse en Monfragüe es a través del Tajo. Un puñado de empresas ofrecen el descenso a través de este caudaloso río, bien en piragua o kayak. Siguiendo el tranquilo curso del río se atravesará el parque para finalizar el trayecto en el Pantano de Alcántara.

Turismo Activo en Montánchez

En el incomparable marco de la comarca de Montánchez, entre montañas, llanos, roquedos y depresiones se encuentra ubicado uno de los principales centros de turismo activo de la provincia. Una de las mejores formas de conocer el entorno es recorriendo una ruta de turismo activo sobre distintos medios de locomoción, como caballos, quads, 4x4, o el tradicional senderismo. Además de



Foto: © Adervod

Rutas a caballo en el Valle del Alagón.



Foto: © Dina

Senderismo en el Valle del Ambroz.



Foto: J. Vidal © Adcover

Piletitillas en la Garganta del Infierno.

conocer los conjuntos naturales del entorno (como la comarca de Montánchez y Miajadas-Trujillo) el viajero descubrirá castillos y fortalezas, molinos, sus pueblos y sus gentes.

Las rutas a caballo nocturnas con luna llena es una curiosa oferta para recorrer los pantanos aledaños a Cáceres capital, sus sierras y montañas. Como colofón a este recorrido, durante esta ruta se realiza una barbacoa a la luz de la luna.

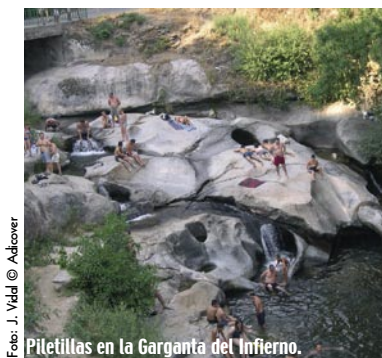
Turismo Subterráneo

Cáceres cuenta además con otros monumentos naturales subterráneos como la Cueva del Castañar. Se trata de una cavidad kárstica, realmente sorprendente por su ornamentación interior. La abun-

dancia y variedad de los espeleotemas que tapizan los techos, paredes y suelos de sus salas y galerías es verdaderamente única.

Valle de los Cerezos

El valle del Jerte es uno de esos lugares deslumbrantes. Cada año miles de senderistas atraviesan el llamado valle de los cerezos. El río es la mejor guía para recorrer el valle. Además, el Jerte es punto de partida de un recorrido por lugares de excepcional belleza, como los Pilonés, la Barranca, el Charco del Tomate o la Garganta de los Buitres.

Árboles singulares

Los enamorados del

ecoturismo encontrarán en Cáceres una singular ruta por los árboles más singulares de la provincia. 21 ancianos de casi un centenar de años. La inmensa mayoría se encuentran en las Sierras del Norte. La Encina la Terrona (de unos 800 años, situado en Arroyomolinos), Roble del Acarreadero, el Castaño del Temblar, Castaño de Corbiche (estos tres último en el Valle del Jerte) o los Tejos del Cerezal son algunos de los más destacados.

Diputación Provincial de Cáceres

Patronato de Turismo, Artesanía y Cultura Tradicional. C/ Amargura, 1. 10003, Cáceres. Tel: 927 255 597. Fax: 927 255 467



www.dip-caceres.es
turismo@dip-caceres.es



Observación de aves en Monfragüe, organizadas por En Ruta.

Monfragüe, tesoro natural

RODEADO POR EL TAJO, Y ATRAVESADO POR EL TÍETAR, SE ELEVA MONFRAGÜE, LA MEJOR MUESTRA DE BOSQUE MEDITERRÁNEO DE ESPAÑA, POR SU EXTENSIÓN Y CONSERVACIÓN. EN LAS 18.136 HECTÁREAS DE PARQUE NATURAL ENCUENTRAN SU HOGAR CIENTOS DE VERTEBRADOS, ENTRE LOS QUE DESTACAN DECENAS DE ESPECIES AMENAZADAS, COMO EL LINCE IBÉRICO, EL ÁGUILA IMPERIAL, LA CIGÜEÑA NEGRA, EL BUITRE LEONADO Y EL BUITRE NEGRO.

En el centro de la provincia de Cáceres se levanta uno de los tesoros naturales que engrandecen Extremadura. Atravesado por los ríos Tajo y Tiétar, que rodean al parque y confluyen en su interior, se yergue el futuro Parque Nacional de Monfragüe considerado por muchos como la muestra más extensa y mejor conservada del monte y matorral mediterráneo español. Durante la ocupación romana este bello paraje se denominaba "Monsfragorum", es decir, monte fragoso. Hoy, en pleno siglo XXI, sus encinares y bosque mediterráneo conservan una salud envidiable. Un entorno en el que la

mano del hombre es casi inapreciable. La explosión de naturaleza de Monfragüe da vida a unas 280 especies de vertebrados. Una de las postales más coloristas son los Riberos del Tajo. Un paisaje salvaje de riberos y escarpes del Tajo que rodea al parque. El parque cuenta con distintas protecciones, como la de Zona de Especial Protección para las Aves, declarada en 1989, o la de Reserva de la Biosfera, por la UNESCO en 2003.

Una preciada fauna

Entre roquedos, riberas, monte mediterráneo y dehesas viven cerca del 80 por ciento de espe-

cies protegidas de España. Entre sus habitantes más ilustres se encuentran el lince ibérico, el felino más amenazado del planeta. Las aves son el mayor tesoro de su fauna, ya que Monfragüe reúne la mayor concentración del mundo de buitres negros. Alberga otras especies protegidas, como el buitre leonado, la cigüeña negra y el águila real. De todas, su especie emblema sigue siendo el águila imperial, algo lógico si se tiene en cuenta que aquí se reúne casi el 15 por ciento de la población mundial. Uno de los enclaves más valiosos del parque y lugar prelecto para las rapaces es la Peña Falcón, un inmenso crestón que asoma



Fotos: © Monfragüe Vivo

Actividades náuticas en el Tajo.



Rutas 4x4 de Monfragüe Vivo.



Paintball en Monfragüe.



Actividades de Monfragüe Vivo.

desafiante al Tajo, desde el cual se domina todo el entorno. La belleza y riqueza de Monfragüe ha situado a la comarca como primer destino del turismo ornitológico. Un auténtico paraíso para la observación de aves.

La Comarca

Dentro de la comarca se encuentran los municipios de Cañaveral, Casas de Millán, Malpartida de Plasencia, Mirabel, Pedroso de Acím, Serradilla, y Torrejón el Rubio. Todos ellos integrados desde 2001 en la Asociación para el Desarrollo de Monfragüe y su Entorno (ADEME). Desde esta institución se busca consolidar la economía de las zonas rurales, siempre con la premisa de la sostenibilidad y la protección. Para disfrutar de la riqueza de Monfragüe, ADEME ha habilitado diversas rutas que atraviesan el parque y lo acercan al viajero. La

Villa de El Arco (en Cañaveral), el Camino de la Ermita de Tebas (Casas de Millán), Las Dehesas (Malpartida de Plasencia), el Camino de la Barca de Arriba (Serranilla), la Ruta Vereda de

nada mejor que acudir a sus empresas turísticas que ofrecen servicios en Monfragüe, como En Ruta, Naturaleza y Aventura o Monfragüe Vivo.

Uno de los enclaves más valiosos y atrevidos de Monfragüe es la Peña Falcón, un grupo de farrallones que mira desafiante al Tajo. Es el hogar de muchos rapaces

Juan Puerta (Mirabel), la Ruta del Puente Viejo (Torrejón el Rubio) y el Molino del Tío Fabián (Pedroso de Acím) son algunos de estos recorridos. En Villareal de San Carlos el viajero encontrará un centro de educación medioambiental y una oficina de turismo para más información. Para adentrarse en las entrañas de este bosque mediterráneo

En Ruta, Naturaleza y Aventura

Esta empresa nació hace seis años con la pretensión de dar a conocer la riqueza natural y cultural escondida de este paraje extremeño, a través de ininidad de actividades. Éstas van desde las clásicas rutas senderistas para todos los niveles, rutas en 4x4, paseos y recorridos a caballo; hasta actividades de multiaventura

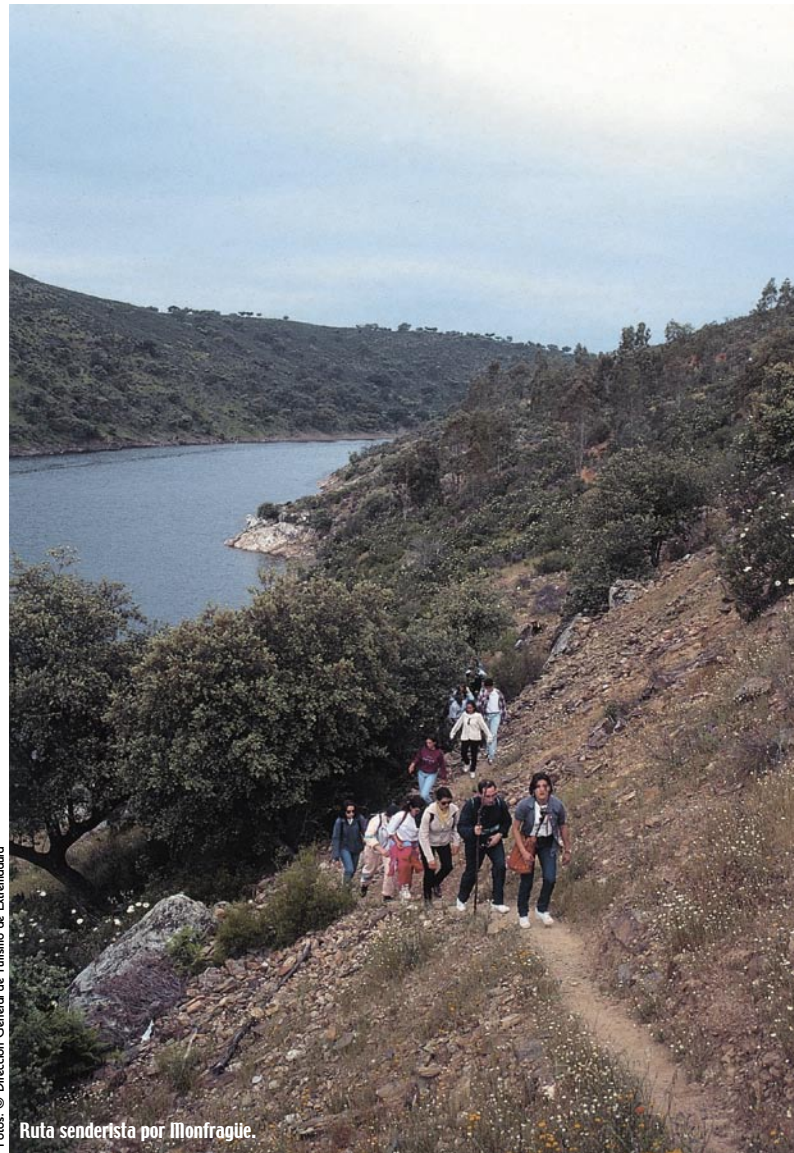

Ruta senderista por Monfragüe.

(tiro con arco, granjas-escuelas, animación para grupos). Sin olvidar a los enamorados de la fauna con rutas para asistir a la berrea o la observación de aves. A pie de campo, totalmente equipados con prismáticos y telescopios, el viajero podrá observar el comportamiento de los animales en su medio, el bosque mediterráneo, como crían y alimentan a sus polluelos, invernan o sufren luchando por las hembras.

Monfragüe Vivo

Otra forma de conocer la magia viva de este enclave extremeño es a través de Monfragüe Vivo. Esta empresa está especializada en la observación de fauna en el Parque Nacional, a través de las rutas guiadas por profesionales del

turismo de naturaleza. Además de estas rutas en todoterreno, a pie, en canoa o en bici, la empresa cuenta con otras actividades de aventura. Es el caso del paintball, la escalada, el paso de puentes, la orientación y otras muchas actividades en las limitaciones del complejo agroganadero de Monfragüe Vivo. Otro de los retos de la sociedad ha sido la creación de un alojamiento rural, El Cortijo Dehesa El Carrascal. El complejo tiene capacidad para acoger a 22 personas, ideal para celebraciones de aniversarios o comidas de empresa.

Ademe (Monfragüe y su Entorno)	
	Asociación para el Desarrollo de Monfragüe y su Entorno. C/ Real 62, 2a. Cañaveral 10820. Cáceres Tel. 927 300 370.
Para más información: www.ademe.info contacto@ademe.info	



Fotos: © Dirección General de Turismo de Extremadura

Cigüeña Negra, ave emblemática de Monfragüe.

MONFRAGÜE NO ES SÓLO NATURALEZA, SU PATRIMONIO MONUMENTAL, FOLCLORE Y LA DELICIOSA GASTRONOMÍA SON OTROS ALICIENTES DE LA COMARCA. PEQUEÑOS PUEBLOS CON ENCANTO, COMO EL POBLADO DE EL ARCO, SE REPARTEN POR LA EXTENSIÓN DE ESTA BELLA REGIÓN QUE ENGRANDECE EXTREMADURA



Fotos: © ADEME

Convento de El Palancar en Pedroso de Acim.

PARA DISFRUTAR DE LA NATURALEZA DE MONFRAGÜE, ADEME HA HABILITADO DIVERSAS RUTAS QUE ACERCAN LA COMARCA Y SU ENTORNO AL PASEANTE, COMO LA VILLA DE EL ARCO, EL CAMINO DE LA ERMITA DE TEBAS, LAS DEHESAS, EL CAMINO DE LA BARCA DE ARRIBA, LA RUTA VEREDA DE JUAN PUERTA, LA RUTA DEL PUENTE VIEJO Y EL MOLINO DEL TÍO FABIÁN.



Fotos: © Michael

Peña Falcón en Monfragüe.

¡Es Cáceres!

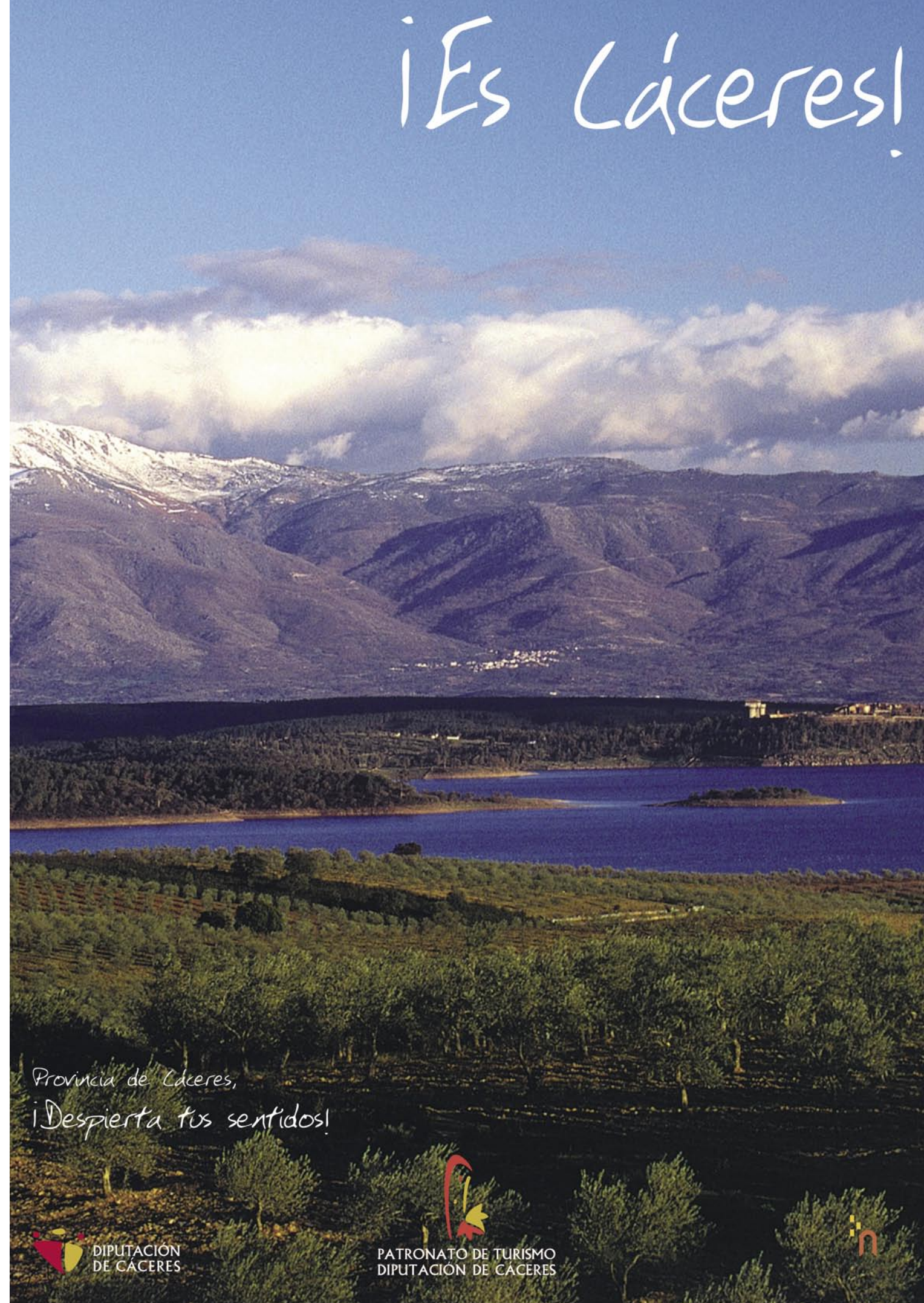

Provincia de Cáceres,
¡Despierta tus sentidos!